

# Examen clinique objectif structuré Protocole 2017

## Table des matières

Table des matières.....	2
Contenu et format .....	1
Horaire .....	2
Validation de l'inscription.....	2
Directives.....	3
Exemples de questions.....	5
Une seule bonne réponse .....	5
Une ou plusieurs bonne(s) réponse(s) .....	8
Renseignements concernant les stations qui nécessitent la rédaction d'une ordonnance .....	12
Textes de référence .....	14
Règlements .....	14
Quitter et regagner la salle d'examen.....	15
Nourriture et boissons.....	15
Intégrité de l'examen.....	16
Accommodements spéciaux.....	16
Demande pour accommodements et confidentialité des demandes.....	16
Octroi des accommodements spéciaux.....	17
Appel de compassion .....	17
Standard de réussite.....	17
Résultats.....	18
Correction manuelle.....	18
Reprises.....	18

## Contenu et format

L'ECOS est un examen de type-station. Les sessions se tiennent en matinée et en après-midi d'une même journée.

La majorité des stations auront 2 questions et inviteront le candidat à revoir l'information fournie (ex. histoire de cas, tableaux, photographies, radiographies, modèles (cast) et modèles, vidéos) et à répondre aux questions de type jumelage à vaste choix de réponses (extended match type questions). Chaque question de type jumelage à vaste choix de réponses aura jusqu'à 15 options de réponses et une ou plusieurs bonne(s) réponse(s). Les candidats auront 5 minutes pour répondre aux questions à chacune des stations. Après 5 minutes, les candidats devront se rendre à la station suivante.

Quelques stations peuvent exiger de la part du candidat qu'il passe en revue l'information fournie et qu'il rédige une ordonnance acceptable d'une médication communément prescrite par les dentistes généralistes au Canada.

Les canevas Question - Réponse pour cet examen sont disponibles dans la section Matériel de références et ressources sur le [site web du BNED](#).

Le plan directeur (blueprint) de l'examen donne ci-dessous la liste des domaines évalués et le nombre approximatif de questions dans chacun des domaines.

Plan directeur de l'ECOS	% approximatif des questions
Anesthésie locale	5%
Endodontie	7%
Urgences médicales	5%
Médecine buccale	10%
Chirurgie buccale	4%
Orthodontie	7%
Douleur	4%
Dentisterie pédiatrique	6%
Parodontie	6%
Pharmacologie/Thérapeutique	7%
Radiologie buccale	18%
Prothèse amovible	4%
Couronne unitaire/Dentisterie opératoire	16%
<b>Total</b>	<b>100%</b>

Les questions d'examen ont été développées en se basant sur la liste des Compétences pour un dentiste nouvellement diplômé au Canada disponible dans la section Matériel de références et Ressources sur le [site web du BNED](#).

## Horaire

	Heure
<b>Validation de l'Inscription</b>	8h15
<b>Orientation</b>	8h45
<b>Session d'examen du matin</b>	9h00 - 11h30
<b>Enregistrement de l'après-midi</b>	13h00
<b>Session d'examen de l'après-midi</b>	13h30 - 16h00

## Validation de l'inscription

Durant la validation de l'Inscription, les candidats recevront une carte d'identification (ID). Pour recevoir cette carte d'identification, les candidats devront montrer une photo récente apparaissant sur une pièce d'identité émise par le gouvernement ( i.e. passeport récent, permis de conduire, identification militaire) en anglais ou en français, pour comparaison avec la carte d'identification. Le nom du candidat apparaissant sur la pièce d'identité avec photo doit correspondre exactement au nom utilisé par le candidat sur son profil en ligne. La pièce d'identité doit avoir été émise par les autorités fédérales/provinciales/territoriales/de l'état ou municipales et ne pas être échue. Si pièce d'identité ne comporte pas de date d'expiration, elle doit avoir été émise dans les 10 dernières années.

Les candidats qui ne fournissent pas de pièce d'identité avec photo émise par le gouvernement ne seront pas admis.

# Directives

Vous recevrez une carte d'identification avec votre NOM et NUMÉRO d'identification et une feuille réponse. L'illustration ci-dessous indique où se trouve l'information requise pour l'identification sur la page couverture du cahier d'examen.

Inscrire **VOTRE** nom

Noircir le cercle en entier: ○ ● ○ ○ ○ ○      Blacken the entire circle: ○ ● ○ ○ ○ ○

Inscrire **VOTRE** numéro d'Identification

**Nom de famille/Last Name:**

NOM DEFAMILLE														
A	A	A	A	A	●	A	A	A	A	A	A	A	A	A
B	B	B	B	B	B	B	B	B	B	B	B	B	B	B
C	C	C	C	C	C	C	C	C	C	C	C	C	C	C
D	D	D	D	D	D	D	D	D	D	D	D	D	D	D
E	E	E	E	E	E	E	E	E	E	E	E	E	E	E
F	F	F	F	F	F	F	F	F	F	F	F	F	F	F
G	G	G	G	G	G	G	G	G	G	G	G	G	G	G
H	H	H	H	H	H	H	H	H	H	H	H	H	H	H
I	I	I	I	I	I	I	I	I	I	I	I	I	I	I
J	J	J	J	J	J	J	J	J	J	J	J	J	J	J
K	K	K	K	K	K	K	K	K	K	K	K	K	K	K
L	L	L	L	L	L	L	L	L	L	L	L	L	L	L
M	M	M	M	M	M	M	M	M	M	M	M	M	M	M
●	N	N	N	N	N	N	N	N	N	N	N	N	N	N
O	O	O	O	O	O	O	O	O	O	O	O	O	O	O
P	P	P	P	P	P	P	P	P	P	P	P	P	P	P
Q	Q	Q	Q	Q	Q	Q	Q	Q	Q	Q	Q	Q	Q	Q
R	R	R	R	R	R	R	R	R	R	R	R	R	R	R
S	S	S	S	S	S	S	S	S	S	S	S	S	S	S
T	T	T	T	T	T	T	T	T	T	T	T	T	T	T
U	U	U	U	U	U	U	U	U	U	U	U	U	U	U
V	V	V	V	V	V	V	V	V	V	V	V	V	V	V
W	W	W	W	W	W	W	W	W	W	W	W	W	W	W
X	X	X	X	X	X	X	X	X	X	X	X	X	X	X
Y	Y	Y	Y	Y	Y	Y	Y	Y	Y	Y	Y	Y	Y	Y
Z	Z	Z	Z	Z	Z	Z	Z	Z	Z	Z	Z	Z	Z	Z

**Prénom/First Name:**

PRÉNOM														
A	A	A	A	A	A	A	A	A	A	A	A	A	A	A
B	B	B	B	B	B	B	B	B	B	B	B	B	B	B
C	C	C	C	C	C	C	C	C	C	C	C	C	C	C
D	D	D	D	D	D	D	D	D	D	D	D	D	D	D
E	E	E	E	E	E	E	E	E	E	E	E	E	E	E
F	F	F	F	F	F	F	F	F	F	F	F	F	F	F
G	G	G	G	G	G	G	G	G	G	G	G	G	G	G
H	H	H	H	H	H	H	H	H	H	H	H	H	H	H
I	I	I	I	I	I	I	I	I	I	I	I	I	I	I
J	J	J	J	J	J	J	J	J	J	J	J	J	J	J
K	K	K	K	K	K	K	K	K	K	K	K	K	K	K
L	L	L	L	L	L	L	L	L	L	L	L	L	L	L
M	M	M	M	M	M	M	M	M	M	M	M	M	M	M
N	N	N	N	N	N	N	N	N	N	N	N	N	N	N
●	O	O	O	O	O	O	O	O	O	O	O	O	O	O
P	P	P	P	P	P	P	P	P	P	P	P	P	P	P
Q	Q	Q	Q	Q	Q	Q	Q	Q	Q	Q	Q	Q	Q	Q
R	R	R	R	R	R	R	R	R	R	R	R	R	R	R
S	S	S	S	S	S	S	S	S	S	S	S	S	S	S
T	T	T	T	T	T	T	T	T	T	T	T	T	T	T
U	U	U	U	U	U	U	U	U	U	U	U	U	U	U
V	V	V	V	V	V	V	V	V	V	V	V	V	V	V
W	W	W	W	W	W	W	W	W	W	W	W	W	W	W
X	X	X	X	X	X	X	X	X	X	X	X	X	X	X
Y	Y	Y	Y	Y	Y	Y	Y	Y	Y	Y	Y	Y	Y	Y
Z	Z	Z	Z	Z	Z	Z	Z	Z	Z	Z	Z	Z	Z	Z

No d'identification/  
Id Number:

1	2	3	4	5	6
0	0	0	0	0	0
1	1	1	1	1	1
2	●	2	2	2	2
3	3	●	3	3	3
4	4	4	●	4	4
5	5	5	5	●	5
6	6	6	6	6	●
7	7	7	7	7	7
8	8	8	8	8	8
9	9	9	9	9	9

OSCE / ÉCOS

THE NATIONAL DENTAL EXAMINING BOARD OF CANADA  
 LE BUREAU NATIONAL D'EXAMEN DENTAIRE DU CANADA

- Inscrire votre nom et votre numéro d'identification aux endroits indiqués sur la feuille réponse.
- Chaque question est suivie par un choix de réponses. Inscrire votre/vos réponse(s) sur la feuille réponse en utilisant un crayon à mine standard en bois (No 2 ou HB) seulement. S'assurer que le cercle de la réponse choisie soit complètement noirci.
- Si vous changez votre réponse, s'assurer que la première inscription est complètement effacée.
- Ne faire aucune autre marque de crayon sur la feuille réponse.
- S'assurer d'inscrire votre/vos réponse(s) au bon endroit c'est-à-dire vis-à-vis le bon numéro de question.
- Le transfert des réponses sur la feuille réponse **doit** se faire durant le temps alloué pour la session.
- Les candidats peuvent utiliser des aides de grossissement, tels que des loupes ou des verres grossissants.
- En examinant les copies des radiographies, vous faites face au patient.
- Les feuilles réponses et les cartes d'identification doivent être remises à la fin de la session. Si la totalité ou une partie de ces items ne sont pas remis, la note zéro sera attribuée.
- Le système à double numérotation de la FDI ci-dessous est utilisé dans tous les examens.

### **SYSTÈME DE NUMÉROTATION DE LA FDI / UNIVERSEL**

#### **DENTS PERMANENTES**

<b>FDI</b>	<b>1.8</b>	<b>1.7</b>	<b>1.6</b>	<b>1.5</b>	<b>1.4</b>	<b>1.3</b>	<b>1.2</b>	<b>1.1</b>		<b>2.1</b>	<b>2.2</b>	<b>2.3</b>	<b>2.4</b>	<b>2.5</b>	<b>2.6</b>	<b>2.7</b>	<b>2.8</b>	<b>FDI</b>
Universel	1	2	3	4	5	6	7	8		9	10	11	12	13	14	15	16	Universel
Universel	32	31	30	29	28	27	26	25		24	23	22	21	20	19	18	17	Universel
<b>FDI</b>	<b>4.8</b>	<b>4.7</b>	<b>4.6</b>	<b>4.5</b>	<b>4.4</b>	<b>4.3</b>	<b>4.2</b>	<b>4.1</b>		<b>3.1</b>	<b>3.2</b>	<b>3.3</b>	<b>3.4</b>	<b>3.5</b>	<b>3.6</b>	<b>3.7</b>	<b>3.8</b>	<b>FDI</b>
	<b>DROITE</b>									<b>GAUCHE</b>								

#### **DENTS PRIMAIRES**

<b>FDI</b>	<b>5.5</b>	<b>5.4</b>	<b>5.3</b>	<b>5.2</b>	<b>5.1</b>		<b>6.1</b>	<b>6.2</b>	<b>6.3</b>	<b>6.4</b>	<b>6.5</b>	<b>FDI</b>
Universel	A	B	C	D	E		F	G	H	I	J	Universel
Universel	T	S	R	Q	P		O	N	M	L	K	Universel
<b>FDI</b>	<b>8.5</b>	<b>8.4</b>	<b>8.3</b>	<b>8.2</b>	<b>8.1</b>		<b>7.1</b>	<b>7.2</b>	<b>7.3</b>	<b>7.4</b>	<b>7.5</b>	<b>FDI</b>
	<b>DROITE</b>						<b>GAUCHE</b>					

## Exemples de questions

Les canevas Question – Réponse pour toutes les questions utilisées dans l'ECOS sont disponibles dans la section Matériel de références et Ressources sur le [site web du BNED](#). On encourage fortement les candidats à visiter le site Web pour leur préparation à l'examen.

Les exemples de questions ci-dessous illustrent les formats généralement utilisés dans l'ECOS.

### Une seule bonne réponse

Certaines questions n'ont qu'une seule bonne réponse, tel qu'indiqué par la directive "Choisir **UNE** bonne réponse." Choisir la réponse la plus probable ou la plus appropriée.

**Exemple Question: 1** (Choisir **UNE** bonne réponse.)

Un traitement orthodontique (dentaire et/ou squelettique) pour ce patient

- A. n'est pas requis à ce moment.
- B. devrait être commencé durant la dentition primaire.
- C. devrait être commencé durant les premiers stages de dentition mixte (après l'éruption des premières molaires permanentes et des incisives).
- D. devrait être commencé durant les derniers stages de la dentition mixte mais avant la poussée de croissance pubertaire.
- E. devrait être commencé immédiatement après l'éruption des deuxièmes molaires permanentes.
- F. devrait être commencé après que la croissance soit complétée.

Réponse:      A  B  C  D  E  F  G  H  I  J  K  L  M  N  O

Plusieurs questions contiennent des histoires de cas dans le format illustré ci-dessous.

*En utilisant l'information suivante et la copie de la radiographie \_\_\_\_, répondre à la question suivante sur la feuille réponse.*

**Données sur le patient:**

Âge:	58	Pression sanguine:	120/80 mmHg
Sexe:	Masculin	Fréquence du pouls:	72 bpm
Taille:	180cm (5'11")	Fréquence respiratoire:	14/min
Poids:	70kg (154lb)	Température:	37°C (98.6°F)

**Plainte principale:** "Mes dentiers sont trop grands."

**Histoire de la plainte principale:** A remarqué que depuis 2 ans les prothèses sont devenues de plus en plus instables.

**Histoire dentaire:** Porte les mêmes prothèses depuis 20 ans.

**Histoire médicale:**

Renseignements significatifs:	Aucun.
Médication courante:	Aucune.
Allergies:	Aucune.

**Histoire sociale/familiale:**

Renseignements significatifs:	Fumeur: ½ paquet/jour, depuis 20 ans. Alcool: 7 consommations/semaine.
-------------------------------	---

**Examen clinique:**

Observations importantes:	
Extraorales:	Aucune.
Intraorales:	Voir tableaux.



**Exemple Question: 2** (Choisir **UNE** bonne réponse.)

Laquelle, parmi les conditions suivantes, est le diagnostic le plus probable de l'entité pointée par la/les flèche(s) sur la radiographie?

- A. Dent normale.
- B. Couronne en processus de calcification.
- C. Apex radiculaire en processus de développement.
- D. Hypercémentose.
- E. Attrition.
- F. Fracture dentaire.
- G. Ostéite raréfiante / périodontite périradiculaire
- H. Dysplasie périapicale cémento-osseuse.
- I. Odontome.
- J. Dens invaginatus / dens in dente.
- K. Dysplasie dentinaire.
- L. Dentinogenèse imparfaite.
- M. Amélogénèse imparfaite.
- N. Hypoplasie de l'émail / dent de Turner.
- O. Odontodysplasie régionale.

Réponse:

A  B  C  D  E  F  G  H  I  J  K  L  M  N  O

## Une ou plusieurs bonne(s) réponse(s)

Certaines questions ont une ou plusieurs bonnes réponses, tel qu'indiqué par la directive "Choisir **UNE OU PLUSIEURS** bonnes réponses." Choisir toutes les réponses. La note maximale pour chaque question est un ("1"). La note minimale pour chaque question est zéro ("0"). Une partie des points sera attribuée si quelques-unes, mais pas toutes les bonnes réponses sont choisies, à condition qu'aucune mauvaise réponse ne soit sélectionnée. Des points seront enlevés pour les mauvaises réponses; par contre aucune question ne recevra une note inférieure à zéro ("0"). Certaines réponses sont ni bonnes ni mauvaises; elles se verront alors attribuer une valeur de zéro ("0"); en d'autres termes le fait de choisir ce genre de réponses n'affectera pas la note donnée pour toute la question. Par contre si une réponse définitivement mauvaise est choisie alors le candidat recevra la note zéro ("0") pour toute la question.

*En utilisant la copie de la radiographie Exemple 1, répondre à la question suivante sur la feuille réponse.*

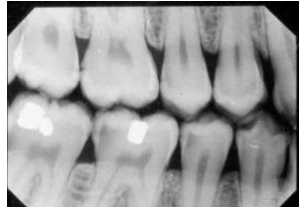

**Radiographie Exemple 1**

**Exemple Question: 3** (Choisir **UNE OU PLUSIEURS** bonnes réponses.)  
Il y a évidence radiologique de carie au

- A. distal de la dent 4.3.
- B. mésial de la dent 4.4.
- C. distal de la dent 4.4.
- D. mésial de la dent 4.5.
- E. distal de la dent 4.5.
- F. mésial de la dent 4.6.
- G. distal de la dent 4.6.
- H. mésial de la dent 4.7.
- I. distal de la dent 4.7.
- J. mésial de la dent 4.8.
- K. distal de la dent 4.8.

Réponse:      A  B  C  D  E  F  G  H  I  J  K  L  M  N  O

Un exemple du système de notation est illustré ci-dessous. La note est indiquée à gauche de chaque réponse.

**Exemple Question: 4** (Choisir **UNE OU PLUSIEURS** bonnes réponses.)  
Il y a évidence radiologique de carie au

**Valeur**

- 1 A. distal de la dent 2.3.
- 1 B. mésial de la dent 2.4.
- 1 C. distal de la dent 2.4
- .3 D. mésial de la dent 2.5.
- .3 E. distal de la dent 2.5.
- .4 F. mésial de la dent 2.6.

**Valeur**

- 0 G. distal de la dent 2.6.
- 0 H. mésial de la dent 2.7.
- 1 I. distal de la dent 2.7.
- 1 J. mésial de la dent 2.8.
- 0 K. distal de la dent 2.8.

Réponse:

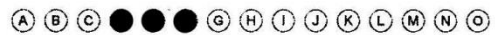

pour avoir la note totale.

## Renseignements concernant les stations qui contiennent un tableau parodontal

Ceci représente un exemple de tableau parodontal que vous pouvez retrouver dans certaines stations lors de l'examen ECOS. Chaque tableau utilise le code de désignation suivant:

- La portion supérieure du tableau comprend les observations notées sur les surfaces buccales des dents dont il est question dans le cas sous examen.
- Les dents absentes sont indiquées par un gros "X."
- La profondeur des poches, en millimètres, est notée sur la ligne immédiatement sous les numéros de dent.
- La récession, si elle est significative, est notée en millimètres sur la ligne suivante. S'il n'y a pas de chiffre c'est qu'il n'y a pas de récession significative.
- Le saignement au sondage, s'il est significatif, est noté par un point "•" qu'on retrouve directement sous la poche où on a décelé le saignement.
- La portion médiane du tableau comprend les observations notées sur les surfaces linguales, en utilisant les mêmes catégories qu'en haut.
- L'atteinte de furcation et la mobilité s'appliquent à toute la dent. Il s'agit de la portion inférieure du tableau.
- La mobilité d'une dent, s'il en est, est notée comme étant de degré "1,2,3", selon la classification Miller.
- La classe (I, II, III) de furcation, s'il en est, est notée sur la ligne suivante et la surface impliquée (B, L, M, D) est identifiée.

L'exemple suivant est un tableau représentant le deuxième quadrant du maxillaire supérieur. La dent 2.6 est manquante. Les profondeurs au sondage sont notées en millimètre allant du mésial, en partant de la gauche, au distal en s'en allant vers la droite. Dans ce cas-ci, il y a une récession de 3mm sur toute la surface buccale des dents 2.4 et 2.5. Aucune autre récession n'est notée. Il y a saignement au sondage au mésiobuccal et distobuccal des dents 2.5 et 2.7, et sur toute la surface linguale de la dent 2.7. On ne note pas d'autre saignement. La dent 2.7 a une furcation buccale de classe III et une mobilité de classe 2. Il n'y a pas d'autre mobilité ou d'atteinte de furcation sur aucune autre des dents/surfaces.

**Buccal**

<b>Dent</b>	<b>2.3</b>	<b>2.4</b>	<b>2.5</b>	<b>2.6</b>	<b>2.7</b>
<b>Profondeur au sondage</b>	3 2 4	4 5 4	4 4 6	<del>X</del>	4 7 6
<b>Récession</b>		3 3 3	3 3 3	<del>X</del>	
<b>Saignement au sondage</b>			• •	<del>X</del>	• •

**Lingual**

<b>Dent</b>	<b>2.3</b>	<b>2.4</b>	<b>2.5</b>	<b>2.6</b>	<b>2.7</b>
<b>Profondeur au sondage</b>	2 2 2	3 4 4	4 3 5	<del>X</del>	5 5 6
<b>Récession</b>				<del>X</del>	
<b>Saignement au sondage</b>				<del>X</del>	• • •

<b>Mobilité</b>					2
<b>Furcation</b>					B-III

## Renseignements concernant les stations qui nécessitent la rédaction d'une ordonnance

- Pour les stations requérant la rédaction d'une ordonnance, une feuille d'ordonnance vierge, telle qu'illustrée ci-dessous, sera disponible à la station.
- Inscrire votre numéro d'identification à l'endroit indiqué sur la feuille d'ordonnance. Écrire l'ordonnance appropriée pour le/la patient(e) dont l'histoire de cas est décrite à la station.
- Utiliser votre crayon pour rédiger l'ordonnance mais **NE PAS** signer l'ordonnance. Le fait de signer l'ordonnance ou de soumettre une ordonnance rédigée à l'encre entraînera la note zéro ("0").
- Veuillez noter que le nom générique des médicaments doit être utilisé et non le nom commercial seulement.
- Avant de quitter la station, déposer l'ordonnance dans la boîte prévue à cette fin.

Exemple de station

**BUREAU NATIONAL D'EXAMEN DENTAIRE DU CANADA**  
**Exemple de station**

**Question:**                      **Numéro d'identification du BNED** \_\_\_\_\_

---

**DOCTOR XXX XXXXX**  
**100 RUE QUELCONQUE**  
**VILLE QUELCONQUE, CANADA**

DATE: \_\_\_\_\_

NOM: \_\_\_\_\_

ADRESSE: \_\_\_\_\_

\_\_\_\_\_

**Rx**

NE PAS RÉPÉTER  
 RÉPÉTER \_\_\_\_ FOIS

SIGNATURE XXXXXXXXXX

**(NE PAS SIGNER LA PRESCRIPTION)**

Numéro  
d'Identification  
**SEULEMENT**

Les questions qui requièrent la rédaction d'une ordonnance recevront une note allant d'un minimum de zéro à un maximum de quatre.

## Exemple de notation de l'ordonnance

Ordonnance adéquate (aucune erreur) = 4

Des déductions seront faites pour les erreurs suivantes:

### Échec automatique : (moins 4)

- Nom du patient inexact/ manquant si pas un médicament en vente libre
- Pas de nom de médicament
- Médicament non disponible au Canada
- Classe inexacte de médicament
- Médicament mettant la vie du patient en danger
- Durée excessive
- Nombre total de comprimés non inscrit
- Posologie excessive
- Aucune instruction fournie/ erreur critique dans les instructions
- Ordonnance non remise tel qu'indiqué
- Plus d'une ordonnance soumise pour la même question
- Numéro d'identification du BNED inexact/ manquant
- Ordonnance rédigée à l'encre
- Ordonnance avec signature

### Date/Patient/Structure (moins 1)

- Date inexacte/ manquante
- Nom du patient manquant / inexact si médicament en vente libre
- Mauvaise structure

### Médicament (moins 1)

- Médicament inacceptable, mais ne mettant pas la vie du patient en danger
- Médicament mal orthographié
- Nom non-canadien du médicament
- Nom générique non utilisé (nom commercial seulement)

### Posologie (moins 1)

- Nom générique non utilisé (nom commercial seulement)
- Médicament inacceptable, mais ne mettant pas la vie du patient en danger
- Dose, teneur, présentation du médicament inexacte / non disponible
- Nombre total inexact de comprimés
- Nombre inexact de comprimés par administration
- Posologie maximale quotidienne dépassée
- Répétitions du médicament inexactes, résultant en une durée excessive

### Instructions (moins 1)

- Fréquence inexacte
- Aucun PRN lorsque indiqué
- PRN sans fréquence
- PRN lorsque non indiqué
- Écriture non lisible
- Directives ambiguës
- Répéter / Non répéter inexact
- Médicament inacceptable
- Manque d'instructions pour compléter l'ordonnance

## Textes de référence

Une liste de manuels de références utilisés couramment dans les programmes de DDS/DMD se trouve dans la section Matériel de références et Ressources sur le [site web du BNED](#).

## Règlements

- La ponctualité est de rigueur pour toutes les sessions de l'examen. Les candidats qui se présentent en retard à une session peuvent ne pas être admis. Les candidats qui se présentent en retard à une session peuvent se voir refuser l'accès.
- La famille ou les amis du candidat doivent s'abstenir d'accompagner le candidat puisque les espaces du centre d'examen sont à l'usage exclusif des candidats et du personnel.
- Les candidats doivent avoir leur carte d'identification visible en tout temps et doivent remettre cette carte à l'Administrateur de l'examen à la fin de chaque session.
- Les candidats ne peuvent apporter dans le local d'examen des appareils permettant d'enregistrer, de transmettre ou de recevoir de l'information, radios, caméras, téléphones cellulaires/intelligents, montres intelligentes ou tout autre aide/appareil électronique. L'utilisation d'aide ou appareil électronique est strictement interdite. Dans le cas où des aides ou appareils électroniques prohibés seraient découverts sur des candidats durant l'examen, ces candidats seront immédiatement exclus de la salle d'examen et recevront la note zéro pour l'examen.
- Les candidats ne peuvent utiliser de dictionnaires, de calculatrices ou tout autre matériel contenant de l'information.
- Les candidats peuvent utiliser des bouchons pour les oreilles.
- Les candidats doivent avoir en leur possession des crayons à mine standards en bois (No 2 ou HB) et une gomme à effacer standard de type bloc. Les items tels que crayons pousse-mine, effaces de type pousse-mine, stylos ou crayons feutre ne sont pas permis dans la salle d'examen.
- Les candidats doivent lire et signer l'accord de confidentialité et de non-divulgaration qui sera fourni le matin de examen. Cet accord doit être signé pour pouvoir recevoir les résultats. Un



exemple de l'accord peut être consulté dans le profil en ligne du candidat, sous l'onglet « Information ».

- La capacité du candidat à lire et à comprendre toute documentation écrite et à suivre les directives fait partie de l'examen. Les administrateurs et les surveillants ne répondront pas aux questions concernant le contenu de l'examen.
- Tous les candidats doivent se diriger à la prochaine station immédiatement après la sonnerie du cadran.
- Toute ordonnance soumise en ne respectant pas les directives, non lisible, sans numéro d'identification ou avec un numéro d'identification incorrect, ou avec une signature, recevra la note zéro.
- Les candidats doivent cesser d'écrire à l'heure indiquée. Le transfert des réponses à la feuille réponse **doit** être complété pendant le temps alloué pour la session. Aucun temps supplémentaire ne sera accordé.
- Les candidats doivent laisser tout le matériel d'examen sur place à leur dernière station ou comme indiqué par l'Administrateur de l'examen.
- Les candidats qui ne remettront pas leur carte d'identification pourraient recevoir la note zéro pour l'examen.
- Les candidats qui ne se conforment pas aux Règlements ci-dessus pourraient obtenir la note zéro pour l'examen.

## Quitter et regagner la salle d'examen

L'ECOS est un examen de type-station. La logistique pour l'organisation de ce type d'examen rend très difficile la possibilité d'intégrer des pauses pour aller à la salle de toilette. Si, dans une situation d'urgence, un candidat doit aller à la toilette, il devra lever la main et un surveillant essaiera de faire les arrangements nécessaires lorsque le candidat arrivera à une station de repos.

Une fois que l'examen est en cours, tout candidat qui quitte la salle d'examen pour toute autre raison autre que l'utilisation de la salle de toilette, ne sera autorisé à y revenir.

## Nourriture et boissons

- La nourriture n'est pas permise dans la salle d'examen. Si de la nourriture, des médicaments ou de l'équipement médical sont requis pour des raisons médicales, une demande doit être faite au bureau du BNED conformément à la politique d'accommodements spéciaux du BNED.
- Sur demande, de l'eau peut être fournie aux candidats lorsqu'ils sont à une station de repos. Les boissons provenant de l'extérieur ne sont pas permises.

## Intégrité de l'examen

- Tout le matériel d'examen est protégé par des droits d'auteur. Toute tentative de reproduire ou d'assembler de quelque façon que ce soit du matériel d'examen est strictement défendue et les contrevenants seront poursuivis.
- Il est interdit aux candidats de copier ou d'obtenir de quelque façon que ce soit les réponses de tout autre candidat, de fournir des réponses à tout autre candidat et de parler ou de perturber de quelque façon que ce soit la tenue de l'examen. Il incombe aux candidats de s'assurer que leurs réponses ne peuvent être vues des autres candidats.
- Les candidats doivent être informés que le BNED utilise un programme informatique identifiant des similarités suspectes de réponses entre deux candidats. Le BNED peut annuler les résultats des deux candidats impliqués dans des événements que le programme informatique qualifierait de suspects.
- Il est interdit aux candidats de sortir du local d'examen le matériel d'examen, incluant les cartes d'identification et les feuilles réponses. Il est aussi interdit de copier ou de prendre des notes de tout item relatif à l'examen. Toute infraction en ce sens sera considérée comme compromettant l'intégrité de l'examen. Les conséquences de telles actions sont décrites dans les Règlements du BNED. Le BNED vérifiera que toutes les cartes d'identification et les cahiers ont été remis. Les candidats qui ne remettraient pas leur carte d'identification ou leurs cahiers pourraient recevoir la note « 0 » pour l'examen.
- Selon les Règlements du BNED, le BNED ne tolérera aucune reconstruction de questions soit par mémorisation ou par souvenir et/ou distribution du matériel d'examen dans le but de préparer ou d'assister un individu pour un examen.
- Ni la fraude, ni la malhonnêteté ou autre inconduite ne seront tolérées. Si, pendant le déroulement de l'examen, un candidat a compromis de que manière que ce soit, l'intégrité de l'examen, selon les Règlements du BNED, le BNED peut annuler les résultats de l'examen et refuser au candidat le privilège de se présenter ou de répéter tout autre examen ou évaluation ultérieurs.

## Accommodements spéciaux

Les accommodements spéciaux sont accordés sur une base individuelle et dépendent de la nature et de l'ampleur de la demande, de la documentation fournie et des exigences de l'examen.

### Demande pour accommodements et confidentialité des demandes

Les individus peuvent faire une demande pour un accommodement spécial dû à une incapacité documentée, un diagnostic médical ou pour une raison religieuse. Les demandes d'accommodement spécial sont confidentielles. La Coordonnatrice des accommodements spéciaux examinera les documents

justificatifs et pourra discuter de la soumission avec la Directrice des examens et vérification des titres de compétence, le conseiller juridique interne et/ou le Registraire si requis.

Les demandes d'accommodement spécial doivent être soumises par courriel à [accommodations@ndeb-bned.ca](mailto:accommodations@ndeb-bned.ca) et doivent inclure une description détaillée des accommodements demandés et en pièce jointe tous les documents justificatifs. Les pièces jointes doivent être en format PDF ou Jpeg. Les demandes doivent être reçues avant la date limite d'inscription à l'examen.

Les documents justificatifs ne peuvent dater de plus d'un an et doivent inclure:

- un rapport détaillé ou une lettre officielle d'un professionnel qualifié et approprié pour évaluer l'accommodement
- un diagnostic détaillé
- une description de la condition du candidat/participant et des recommandations spécifiques pour l'/les accommodement(s).

Le BNED se réserve le droit, en tout temps, de demander de la documentation additionnelle. Les demandes de dernière minute sont difficiles à organiser et ne peuvent pas être garanties.

## Octroi des accommodements spéciaux

Le BNED déterminera la date, l'endroit et les conditions d'accommodement qui peuvent être offerts.

Les accommodements sont valides pour une session d'examen particulière et ne peuvent pas être transféré à des sessions subséquentes.

Les détails se trouvent sur le [site web du BNED](#).

## Appel de compassion

Un candidat qui se considère désavantagé immédiatement avant ou pendant l'examen par une circonstance personnelle hors de son contrôle peut, dans un délai d'une semaine après l'avènement de cette circonstance personnelle, demander que le BNED prenne en considération spéciale la situation de façon à annuler les résultats de l'examen. Les demandes pour un appel de compassion doivent être soumises par courriel à [info@ndeb-bned.ca](mailto:info@ndeb-bned.ca). Le BNED peut permettre au candidat de se retirer de l'examen. Le candidat peut aussi demander une considération spéciale pour un remboursement allant jusqu'à 50% des droits d'examen.

Les détails sont affichés dans la section Politiques et Règlements du BNED pour les Examens et Évaluations sur le [site web du BNED](#).

## Standard de réussite

Dans le but d'assurer une constance dans le degré de difficulté, le BNED utilise des procédures d'étalonnage (test equating) et de calibration qui permettent d'établir une corrélation entre la note brute des candidats et celle de l'examen de référence, le tout permettant de standardiser la note de passage à

75. Les candidats doivent obtenir une note minimale étalonnée (test equated) et calibrée de 75 pour réussir l'ECOS. Les candidats qui obtiennent une note étalonnée (test equated) et calibrée à 75 ou plus recevront le résultat "Réussite". Les candidats qui obtiennent une note étalonnée (test equated) et calibrée inférieure à 75 recevront le résultat "Échec". Les candidats qui recevront le résultat Échec recevront également leur note étalonnée (test equated) et calibrée.

Veillez prendre note que l'examen contient un certain nombre de questions qui sont sous évaluation et que ces questions peuvent ne pas contribuer au résultat de l'examen.

## Résultats

Les résultats de l'ECOS seront normalement affichés au cours des 6 semaines suivant la date de l'examen. Une notification par courriel sera envoyée aux candidats lorsque les résultats seront disponibles sur leur profil en ligne. Les résultats de l'examen ne seront pas divulgués par téléphone, télécopieur ou courriel.

## Correction manuelle

Dans un délai de trois mois après la remise des résultats de l'examen, les candidats peuvent s'adresser au BNED pour que leur feuille réponse soit révisée manuellement à l'aide de la clé de correction. Suite à la vérification, la note finale du candidat sera celle obtenue lors de la vérification manuelle. Dans la majorité des cas, ce processus confirme qu'aucune erreur ne s'est produite au moment de la correction électronique. Seuls les candidats qui reçoivent une note d'échec peuvent demander une correction manuelle de leur examen. Les candidats ayant réussi l'examen ne sont pas admissibles à ce service.

## Reprises

Un candidat peut se présenter un maximum de trois fois à l'ECOS.